Аукционный Вестник

ВСЕРОССИЙСКИЙ ИНФОРМАЦИОННО-АНАЛИТИЧЕСКИЙ ЕЖЕНЕДЕЛЬНИК

www.avestnik.ru № 660 (03.610) четверг, 7 марта 2024 г.

Сегодня в номере

Информационные сообщения о торгах 6-8 стр.

Должностных лиц военного представительства заказчика будут наказывать за нарушение порядка приемки продукции

Депутаты Госдумы приняли в третьем чтении закон, устанавливающий административную ответственность за нарушение должностным лицом военного представительства предусмотренных государственным контрактом по государственному оборонному заказу или договором, заключенным в целях выполнения государственного оборонного заказа, порядка и (или) сроков осуществления контроля качества или приемки товаров (работ, услуг), поставляемых (выполняемых, оказываемых) по государственному оборонному заказу, если эти действия не содержат признаков уголовно наказуемого деяния. Соответствующие изменения будут внесены в ч. 2 ст. 14.55 КоАП РФ.

Совершение указанного правонарушения повлечет наложение административного штрафа в размере от 30 тыс. до 50 тыс. руб.

Указанные изменения вступят в силу после подписания Президентом РФ соответствующего закона по истечении 10 дней после дня его официального опубликования (Проект федерального закона № 406077-8 (принят во втором чтении 27 февраля 2024 г.)).

Система ГАРАНТ

http://avestnik.ru/
https://t.me/avestnik1

Подтверждение соответствия участника закупки требованиям, установленным в соответствии с п. 1 ч. 1 ст. 31 Закона № 44-ФЗ: лицензирование

Анна Александрова
старший экономист Экспертного центра Института госзакупок

В настоящей статье говорится о сложностях установления требования в соответствии с п. 1 ч. 1 ст. 31 Закона № 44-ФЗ в рамках Закона № 99-ФЗ, а также подтверждения соответствия такому требованию участниками закупки с учетом позиции по данному вопросу Минфина России, ФАС России, Минэкономразвития России.

В соответствии с п. 1 ч. 1 ст. 31 Закона № 44-ФЗ участники закупки должны подтвердить свое соответствие требованиям, установленным в соответствии с законодательством РФ к лицам, осуществляющим поставку товара, выполнение работы, оказание услуги, являющихся объектом закупки, иными словами, подтвердить свою специальную правоспособность.

В составе заявки на участие в закупке участники должны предоставлять документ, подтверждающий соответствие таким обязательным требованиям.

На примере запроса котировок видно, что участник в составе заявки должен предоставить документ, подтверждающий соответствие обязательным требованиям к УЗ, а заявка на участие в запросе котировок в электронной форме подлежит отклонению в случае непредставления информации и документов, предусмотренных Законом № 44-ФЗ, несоответствия такой информации и документов требованиям, установленным в извещении о проведении запроса котировок в электронной форме.

В предыдущих статьях мы уже не раз говорили о том, что Законом № 478-ФЗ внесены изменения в отдельные законодательные акты РФ в части внедрения реестровой модели предоставления государственных услуг по лицензированию отдельных видов деятельности. И теперь право осуществлять лицензируемую деятельность возникает со дня внесения лицензирующим органом в реестр лицензий, ведущийся таким органом в электронной форме, записи о предоставлении лицензии.

То есть, с 01.01.2021 г. лицензии по большинству видов деятельности не оформляются отдельными документами, а подтверждаются записями из реестров лицензий. В соответствии с нормами Закона № 99-ФЗ, данные реестры размещаются в информационно-телекоммуникационной сети «Интернет» в форме открытых данных.

При этом в письме 2021 года Минэкономразвития России от 23.04.2021 № Д24И-12191, изложена интересная позиция.

В связи с тем, что подтверждением наличия лицензии является запись в реестре лицензий, ведомство полагает, что участник закупки может представить сведения о регистрационном номере лицензии и дате ее предоставления. При этом проверить наличие у лицензиата такой лицензии можно непосредственно на сайте лицензирующего органа в информационно-телекоммуникационной сети Интернет, на котором в соответствии с Законом № 99-ФЗ должны размещаться сведения из реестра лицензий.

И даже сформировалась некоторая практика, где терорган ссылается в том числе на позицию Минэкономразвития и упоминает реквизиты данного письма в своем решении. Один из таких примеров: решение Санкт-Петербургского УФАС России от 20.06.2022 по делу № 44-1802/22. Отвечая на логичный вопрос, стоящий перед закупочным сообществом, Минфин России в своем письме от 25.03.2022 № 24-06-06/24120 изложил следующее.

Документы, подтверждающие соответствие участника закупки требованиям, установленным п. 1 ч. 1 ст. 31 Закона № 44-ФЗ, предоставляются оператору электронной площадки исключительно в составе заявки. Т.е., такие документы не содержатся в реестре участников закупки, аккредитованных на электронной площадке, сведения о конкретной лицензии по выбору заявителя предоставляются оператору в форме электронного документа, подписанного усиленной квалифицированной электронной подписью, в виде выписки из реестра лицензий, либо в виде копии акта лицензирующего органа о принятом решении, либо в виде справки об отсутствии запрашиваемых сведений, которая выдается в случае отсутствия в реестре лицензий сведений о лицензиях или при невозможности определения конкретного лицензиата.

Аналогичное мнение уже в 2023 году высказала ФАС России в своем письме от 14.06.2023 № ДФ/46829/23. Однако, в 2023 году Минэкономразвития России представило новое разъяснение (письмо от 25.08.2023 № ОГ-Д24-7294), в котором говорится о запрете запроса от участников каких-либо документов.

Так как наличие лицензии подтверждается записью из реестра лицензий участнику закупки достаточно указать реквизиты такой лицензии: регистрационный номер и дату ее предоставления.

Заказчик, чтобы проверить лицензию участника, заходит на сайт лицензирующего органа, в реестре находит указанную лицензию и сверяет ее с требованиями извещения.

Выписка из реестра лицензий носит исключительно информационный характер и после ее составления в реестр могут быть внесены изменения.

Таким образом, нельзя подтверждать наличие лицензии:

- копией лицензии на бумажном носителе;
- выпиской из реестра лицензий.

При этом ведомство не рекомендует отклонять заявки участников, которые предоставили указанные документы, а указывает на необходимость проверить соответствие лицензии в реестре по реквизитам из заявки.

Так что же требовать в составе заявки? Документ или информацию?

Очередной раз отвечая на данный вопрос, следует отметить, что Закон № 44-ФЗ в этой части не менялся, и позиция ФАС России и Минфина России тоже в настоящее время неизменна.

Таким образом, ФАС России, Минфин России, а также сложившаяся правоприменительная практика говорят о возможности запроса в составе документов выписки из реестра лицензий либо копии акта лицензирующего органа о принятом решении.

Снижение заказчиком НМЦК до лимита

Александр Евсташенков
руководитель Экспертного центра Института госзакупок

В настоящей статье автор поднимает вопрос о возможности и, самое главное, о целесообразности снижения заказчиком первоначально произведенного расчета начальной (максимальной) цены контракта (далее – НМЦК) до утвержденного ему объема финансирования, а также о подходах, которые складываются в решении данного вопроса на практике.

Известно, что одной из целей Закона № 44-ФЗ является эффективность – считай экономия средств заказчика. Нет сомнений в том, что когда цена снижается в ходе проведения конкурентной процедуры, то полученное по результатам торгов значение является более или менее обоснованным.

Совсем другое дело, когда заказчик самостоятельно изучает рынок или, например, рассчитывает цену по утвержденной методике, получает какое-то значение цены и сразу же уменьшает его до имеющего у него лимита финансирования.

Возникает вопрос: а насколько такая цена является обоснованной? Для чего в рамках Закона № 44-ФЗ существуют какие-то порядки расчета НМЦК, если в конечном итоге цена уменьшается до имеющегося лимита в надежде на то, что на проводимую процедуру закупки выйдут какие-либо участники?

Обратимся за решением указанных вопросов к ответам регулятора. Если цена рассчитывается заказчиком самостоятельно, с использованием метода анализа рынка цен, то Минфин России придерживается позиции о том, что «НМЦК определяется заказчиком в пределах лимитов бюджетных обязательств, выделенных на предполагаемую закупку. При этом в случае, если среднее значение цены, рассчитанное в результате рассмотрения предложений поставщиков (подрядчиков, исполнителей) в целях определения НМЦК, превышает указанные лимиты, заказчик снижает НМЦК до уровня выделенных лимитов» (письмо Минфина России от 16.03.2020 № 24-01-08/19862). Аналогичной позиции придерживается Верховный суд Российской Федерации, поддержавший нижестоящие суды в споре по указанному вопросу (Определение Верховного Суда РФ от 03.10.2022 № 306-ЭС22-17331). В целом, указанное мнение понятно и объяснимо, так как анализируя рынок цен (ввиду его несовершенства) заказчик имеет возможность определить любой размер НМЦК (от малого до большого).

Однако, если речь о применяемом заказчиком утвержденном нормативным правовым актом порядке расчета НМЦК, то позиция меняется. Например, при осуществлении закупок регулярных перевозок пассажиров и багажа автомобильным транспортом и городским наземным электрическим транспортом, Минфин России, а также Минтранс России разъясняют следующее: «утвержденный Приказом № 351 порядок носит обязательный характер, во избежание недостаточности финансового обеспечения для осуществления закупок в сфере регулярных перевозок представляется целесообразным главным распорядителям бюджетных средств ... исходить из объема финансового обеспечения закупок в сфере регулярных перевозок, определяемого с учетом требований Приказа № 351.

При недостаточности доведенных ... лимитов бюджетных обязательств на закупки в сфере регулярных перевозок, соответствующему заказчику, ... целесообразно направить в установленном порядке главному распорядителю (распорядителю) предложение, предусматривающее увеличение объема доведенных до такого получателя бюджетных средств лимитов бюджетных обязательств до объема, позволяющего осуществить планирование финансового обеспечения закупок в сфере регулярных перевозок в объеме, определенном с учетом требований Приказа № 351.

При невозможности такого увеличения заказчику в целях непревышения доведенных до него лимитов бюджетных обязательств целесообразно рассмотреть вопрос о возможности изменения предусмотренных Приказом N 351 таких параметров расчета НМЦК, которые в соответствии с Приказом № 351 допускается изменить заказчику».

Соответственно в разъяснениях мы уже не видим возможности уменьшения цены контракта до утвержденного лимита.

Рассмотрим еще один пример: услуги охраны. В своих разъяснениях (письма Минфина России от 06.10.2021 № 24-06-06/80818, от 01.11.2021 № 24-06-06/88229) регулятор ещё раз повторяет о необходимости соблюдения заказчиком доведенных до него лимитов, а в части остальных вопросов (в том числе по уменьшению цены) рекомендует обращаться к Росгвардии, как к органу, определившему порядок расчета НМЦК в соответствующей сфере. Иными словами, также нигде не говорится о возможности снижения цены контракта.

Подведем итоги.

Если заказчик рассчитывает цену самостоятельно без утвержденного порядка, то снижение цены является обоснованным. Если же относительно к предмету закупки утвержден порядок расчета НМЦК, то снижение цены до лимита является оспоримым.

Минздрав России рассказал о нарушениях заказчиков в рамках закупок по Закону № 44-ФЗ

Минздрав России выявил в деятельности подведомственных заказчиков системные недостатки и нарушения положений Закона № 44-ФЗ и иных нормативных правовых актов о контрактной системе, а также условий контрактов в том числе в части (Письмо Минздрава России от 1 февраля 2024 г. № 22-6/156):

- несоблюдения установленных Законом № 44-ФЗ сроков оплаты результатов исполнения контрактов;
- изменения существенных условий контрактов в отсутствие оснований, предусмотренных законодательством;
- принятия и оплаты невыполненных работ;
- неначисления контрагентам неустойки;
- неиспользования по назначению поставленного и оплаченного оборудования;
- непроведения экспертизы результатов исполнения контрактов.

В целях устранения указанных нарушений руководителям подведомственных Минздраву России учреждений поручено:

- обеспечить неукоснительное соблюдение требований, установленных нормативными правовыми актами РФ;
- организовать работу по осуществлению внутреннего контроля и оценки рисков выявленных нарушений;
- принять исчерпывающие меры по недопущению нарушений законодательства РФ в дальнейшем.

Система ГАРАНТ

У госзаказчика отпала потребность в товаре – контрагент взыскал часть денег за невыбранную продукцию

Стороны заключили контракт на поставку рассады цветов, который следовало исполнять по заявкам. Заказчик выбрал продукцию частично, в остальном товаре потребность отпала.

От предложения расторгнуть сделку по согласию контрагент отказался. В суде он потребовал взыскать, в частности:

- деньги за оставшийся товар, который заранее подготовил к передаче;
- штраф за уклонение заказчика от подачи заявок на поставку продукции.

Суды частично удовлетворили иск:

- из-за безосновательного отказа заказчика от исполнения обязательств контрагент понес убытки в размере стоимости предполагаемого к поставке товара;
- экспертиза установила, что размер убытков из-за неполной выборки меньше заявленного. Возместить можно только реальный ущерб – стоимость партии рассады, которая испортилась;
- штраф за уклонение от подачи заявок с заказчика взыскать нельзя. В контракте нет обязанности направлять заявки на весь товар. В нем есть лишь условие о сроке, не позднее которого следует подать заявку на поставку.

Документ:
Постановление АС Поволжского округа от 20.02.2024 по делу № А57-21510/2022.

consultant.ru

Проводят ли антимонопольные органы внеплановые проверки деятельности заказчиков по Закону № 223-ФЗ

В письме специалисты ФАС России отметили, что антимонопольный орган не наделен полномочиями по проведению внеплановых проверок соблюдения положений Закона № 223-ФЗ в отношении действий субъектов контроля.

Следовательно, наличие либо отсутствие признаков нарушения Закона № 223-ФЗ можно установить только при рассмотрении соответствующей жалобы, поданной в порядке, установленном ст. 18.1 Закона № 135-ФЗ, исходя из положений документации о закупке и всех обстоятельств рассматриваемого дела (Письмо ФАС России от 8 февраля 2024 г. № 28/9607/24). Больше новостей из сферы государственных и корпоративных закупок здесь. Напомним, что если вы интересуетесь данной сферой, то можете установить в верхнем левом углу Интернет-версии системы в качестве главной "Страницу специалиста по госзакупкам".

Система ГАРАНТ

Кабмин дополнил перечень банков, уполномоченных на ведение спецсчетов

Правительство РФ внесло изменения в утвержденный распоряжением Правительства РФ от 13.07.2018 № 1451-р перечень банков, на счета в которых вносятся денежные средства, предназначенные для обеспечения заявок на участие в электронных процедурах закупок, предусмотренных Законом № 44-ФЗ (далее – Перечень).

В указанный Перечень включен Коммерческий банк "ЛОКО-Банк" (акционерное общество).

В новой редакции Перечень действует с 28 февраля 2024 года.

Напомним, что согласно ч. 4 ст. 44 Закона № 44-ФЗ обеспечение заявки на участие в конкурентной закупке может предоставляться по выбору участника в виде:

- денежных средств;
- независимой гарантии, предусмотренной ст. 45 Закона № 44-ФЗ.

Как следует из подп. "а" п. 1 ч. 5 ст. 44 Закона № 44-ФЗ, если участник электронной процедуры принял решение предоставить обеспечение заявки в виде денежных средств, указанные средства в достаточном для обеспечения заявки размере до подачи заявки должны быть внесены участником на банковский счет, открытый участником в банке, включенном в Перечень.

Требования к банкам, в которых участникам открываются специальные счета для внесения денежных средств, обеспечивающих заявки установлены п. 1 постановления Правительства РФ от 20.12.2021 № 2369.

Требования к договору специального счета, к порядку использования имеющегося у участника банковского счета в качестве специального счета установлены постановлением Правительства РФ от 30.05.2018 № 626.

Система ГАРАНТ

Производители телевизоров просят у властей пощады. «Российскость» их продукции не повысить, но в госзакупки очень хочется

Российские производители ТВ просят Минпромторг «скостить» требование к количеству баллов для их продукции, чтобы та имела преференции при госзакупках. Они напирают на то, что в современных условиях крайне сложно повысить уровень локализации такого рода устройств.

В обход требований

Российский Минпромторг ведет переговоры с отечественными производителями телевизоров о возможности упрощения требований к их продукции для включения в реестр российской электроники, пишет «Коммерсант». Обсуждение вопроса инициировали сами вендоры, и в числе и просьб – не столь жесткие требования к минимальной доле российских комплектующих.

Другими словами, производители телевизоров хотят заполучить более выгодные и простые условия для попадания их продукции в реестр Минпромторга – в числе их аргументов то, повысить уровень локализации телевизоров затруднительно. Действительно, основной компонент любого ТВ – экран – в России негде производить, нет необходимых для этого заводов и фабрик.

На момент выхода материала в реестре российской электроники присутствовал всего лишь один бренд телевизоров – «Квант». И это при том факте, что они есть в ассортименте устройств Сбербанка, «Яндекса», BQ, а также Ozon и множества других российских компаний.

Что не так с балльной системой

Балльная система – это своего рода заградительный барьер, препятствующий попаданию в реестр Минпромторга электроники, у которой из отечественного, к примеру, одно лишь название, и то написанное на латинице. С течением времени требования по минимальному (проходному) количеству баллов ужесточаются.

Вице-президент российского ИТ-дистрибьютора OCS Distribution Ольга Доровская сообщила изданию, что в настоящее время подавляющее большинство представленных в России ТВ из-за этой системы попасть в реестр не смогут. Сейчас она требует, чтобы в устройстве было не более 70% иностранных комплектующих, а с 2025 г. этот порог снизится до 60%.

По оценке Доровской, в телевизорах используются матрицы китайского производства, а они «составляют 80% от стоимости». Также, с ее слов, использовать в телевизорах отечественные процессоры «проблематично, так как на них не протестировано программное обеспечение и из-за больших размеров не получится сделать телевизор действительно тонким».

Импортозамещение по договоренности

Опрошенные изданием эксперты полагают, что российские вендоры очень хотят получить привилегии при госзакупках, но не могут добиться этого из-за нынешней балльной системы. Член Корейского общества информационных дисплеев (KIDS) Иван Кулеманов заявил изданию, что эти компании намерены получить свое путем вытеснения компаний LG и Samsung – это едва ли не крупнейшие в мире производители ТВ, но обе компании официально покинули российский рынок еще в начале весны 2022 г.

Также Кулеманов считает, что российские компании хотят выдавить китайских конкурентов, у которых нет заводов на территории России. Эксперт полагает, что после попадания в реестр на отечественные ТВ будет распространяться действие так называемого правила «второй лишний» при участии в гостендерах.

Это и есть преференция при госзакупках. Правило действует с 2021 г. и обязывает покупателя при выборе будущего исполнителя контракта отдавать предпочтение компании, числящейся в реестре Минпромторга.

Зачем российское, когда есть корейское

Госучреждения пока не торопятся закупать телевизоры отечественных брендов. С одной стороны, крупнейшие вендоры не только заморозили свои поставки в Россию, но даже остановили свои местные заводы – так поступили LG и Samsung.

Однако их техника как присутствовала в ассортименте дистрибьюторов и ритейлеров, так и продолжает присутствовать. Это прямое следствие работающего с мая 2022 г. параллельного импорта – он хоть и привел к росту цен из-за сложных схем логистики, но позволил россиянам не утруждать себя изучением информации о новых брендах и не отказывать себе в возможности купить технику не малоизвестного российского производителя, а крупной международной компании.

И это касается вовсе не только потребительского сектора. По словам одного из собеседников «Коммерсанта», то же сейчас происходит даже в бюджетном секторе – муниципальные учреждения, будь то школы, больницы и пр., с большой охотой закупают дисплеи покинувших Россию вендоров, в большинстве случаев даже не обращая внимание на российские альтернативы.

Все в рамках закона

Закупать телевизоры иностранных брендов по ФЗ-223 и ФЗ-44 при всероссийской политике импортозамещения госкорпорации и госсектор могут вполне открыто – на данный момент они не нарушают ни требования, ни законы. Покуда в реестре Минпромторга нет российских ТВ, они будут тратить деньги на иностранные модели. И это подтвердил изданию Иван Кулеманов.

Но, по его мнению, в скором будущем это изменится, притом вовсе не из-за потенциального расширения списка российских брендов ТВ, представленных в реестре электроники. Эксперт уверен, что свою роль сыграет надпись на ценнике – хитрая логистика, утильсбор и прочие факторы удорожают иностранную электронику, а это в конечном счете приведет к тому, что «ценовое предложение отечественных производителей скоро окажется привлекательнее».

Геннадий Ефремов
cnews.ru

Непрозрачное ценообразование является одной из основных проблем в сфере закупок крупных заказчиков в РФ – эксперты

Крупные российские корпоративные заказчики считают одной из основных проблем в сфере закупок непрозрачное ценообразование. Об этом рассказали участники рынка в ходе встречи представителей крупнейших госкомпаний, организованной аналитическим центром "Интерфакс-ProЗакупки".

"В настоящее время самая главная проблема в сфере закупок заключается в том, что заказчики утратили доступ к прозрачному ценообразованию, – сказал управляющий директор службы категорийных закупок ПАО ВТБ (MOEX: VTBR) Дмитрий Шкирдов. – Заказчики должны двигать рынок в этом (установление прозрачности ценообразования на закупаемые товары, работы, услуги – ИФ) направлении".

Директор департамента контроля цен и коммерческой деятельности "Русала" (MOEX: RUAL) Дмитрий Лапин также отметил, что компания потеряла прозрачность при работе с иностранными производителями.

Прежде всего, в области промышленного оборудования – в этом сегменте доля импорта достигает 70%.

При этом он пояснил, что в настоящее время компании приходится по-прежнему ориентироваться в закупках промоборудования на иностранных поставщиков, поскольку российские производители зачастую не выпускают необходимое оборудование.

В числе прочего компания использует параллельный импорт, в рамках которого поставщики (в том числе российские) иностранного промоборудования часто значительно и необоснованно завышают цены.

В свою очередь заместитель гендиректора по МТО АО "Атомкомплект" (входит в состав Госкорпорации "Росатом") Дмитрий Вашуркин рассказал, что в сфере корпоративных закупок произошли значительные изменения и госкорпорация применяет новые подходы и механизмы при работе с поставщиками.

"Раньше были конкурентные торги, твердая фиксированная цена, конкретный объем и краткосрочные договоры, – отметил Вашуркин. – Сейчас, из-за нарушения ряда ранее выстроенных устойчивых цепей поставок, параллельного импорта и неконтролируемого роста цен предприятия отрасли реализуют переход на долгосрочную контрактацию с открытой ценой".

Для решения вопросов своевременного приобретения продукции в "Росатоме" была создана программа 10-летнего планирования "Атомплан", позволяющая оценить объемы необходимой, критически важной продукции для организаций отрасли, включая импортное оборудование и комплектующие. В отношении данной продукции разрабатываются категорийные стратегии, в том числе стратегии по поиску российских производителей, в рамках которых также прорабатывается возможность производства необходимой номенклатуры на предприятиях госкорпорации, осуществляется поиск альтернативных поставщиков, создаются новые производства и стратегические партнерства с российскими производителями ключевого оборудования.

Кроме того, сейчас "Росатом" в рамках закупок апробирует такие новые механизмы, как, например, "ценовой аудит", который позволяет осуществлять корректировку цены договора по результатам такого аудита, внедряет у поставщиков производственную систему "Росатома", направленную на оптимизацию производства, повышение эффективности и снижение издержек.

ИНТЕРФАКС

Госзакупки предложили проводить только у добросовестных поставщиков

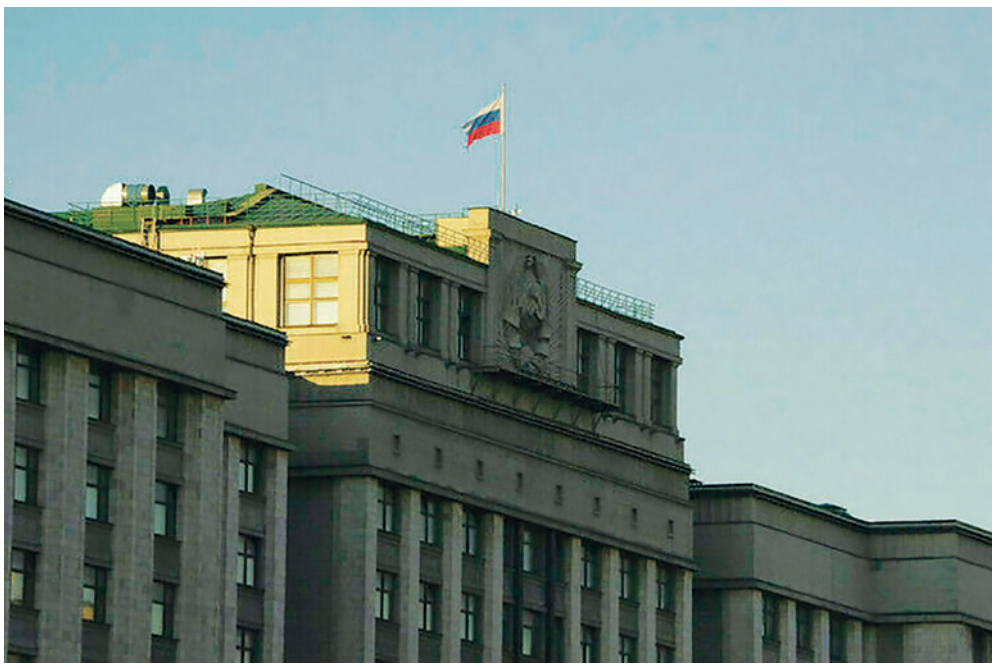

Автор фото Игорь Самохвалов/ПГ

Заказчиков государственных закупок хотят обязать устанавливать требование об отсутствии информации об участнике в реестре недобросовестных поставщиков. Такой законопроект 1 марта внесли в Госдуму депутаты Законодательного собрания Калининградской области.

Действующий закон о контрактной системе позволяет заказчику не устанавливать требование об отсутствии об участника закупки в реестре недобросовестных поставщиков. Это позволяет лицу, сведения о котором содержатся в реестре, участвовать в такой закупке. В итоге контракты нередко заключаются с недобросовестными подрядчиками, что влечет риски ненадлежащего выполнения работ или их полного отсутствия, гласит пояснительная записка.

С 1 марта у некоторых россиян подрастут пенсии

Поправками в Закон «О контрактной системе в сфере закупок товаров, работ, услуг для обеспечения государственных и муниципальных нужд» предлагается определить обязанность заказчика при осуществлении закупок устанавливать требование об отсутствии информации об участнике закупки в реестре. В этой связи в тексту Закона о контрактной системе необходимо исключить слова, связанные с правом заказчика устанавливать или не устанавливать эти требования.

Мера, по мнению калининградских парламентариев, позволит простимулировать исполнителей контрактов к добросовестному поведению, а также обеспечить защиту интересов государственных и муниципальных заказчиков.

Андрей Кузьменко, Юлия Катенева
Электронное периодическое издание «Парламентская газета»

Самые интересные новости для специалиста по закупкам за февраль

Суды взыскали с победителя первоначальной госзакупки убытки по замещающей сделке. Минфин пояснил, что при описании объекта госзакупки сведения о доле вторсырья не указывают структурированно. Проект о единых правилах применения нацрежима в закупках внесен в Госдуму. Об этом и не только читайте в нашем обзоре.

См. материалы о частичной мобилизации и новых антикризисных мерах.

Судебная практика

ВС РФ поддержал суды, которые взыскали с победителя первоначальной госзакупки убытки по замещающей сделке. Первоначальный контракт сорвался, поскольку победитель уклонился от его подписания. Подробнее в нашей новости.

Суды решили, что подрядчик не должен лично выполнять работы из обязательного перечня на сумму не менее 25% цены строительного госконтракта, если в нем не указали их виды и объем. Подробнее в нашей новости.

Апелляция оставила подрядчику оплату по сделкам, которые признали ничтожными. Заключение нескольких однородных контрактов с единственным поставщиком инициировал заказчик. Именно он нарушил Закон № 44-ФЗ, однако финансовую ответственность возлагают на подрядчика.

Последний же добросовестно выполнил работы за соразмерную плату.

Подробнее в нашей новости.

Суды взыскали убытки с банка, который оформил неверную независимую гарантию по Закону № 223-ФЗ. Он, как профучастник рынка предоставления банковских услуг, должен был знать о требованиях к гарантии для обеспечения исполнения договора. Подробнее в нашей новости.

Разъяснения ведомств

Минфин сообщил, что госконтракт со списанной неустойкой не подойдет для подтверждения добросовестности при демпинге и в ряде других случаев. Подробнее в нашей новости.

Минфин также разъяснил, что при описании объекта госзакупки сведения о доле вторсырья не надо указывать структурированно. Подробнее в нашей новости.

ФАС пояснила, в частности, что контролеры не рассмотрят жалобу по существу, если в госзакупке есть требования к специальной правоспособности, но заявитель ей не обладает. Интересы лица, у которого нет правоспособности, не могут быть нарушены. Подробнее в нашей новости.

Проекты

В Госдуму внесли проект о единых правилах применения национального режима в госзакупках и закупках отдельных видов юрлиц. Планируют, что правительство сможет устанавливать запрет, ограничение на приобретение импортных товаров, а также преимущество для российской продукции в том числе при закупках по Закону № 223-ФЗ. Подробнее в нашем обзоре.

Разработали новый порядок выдачи разрешения на госзакупку импортной промпродукции из перечня с запретом на допуск. Механизм подачи заявок предложили оставить прежним. Среди новшеств то, что разрешение станут выдавать быстрее. Подробнее в нашей новости.

consultant.ru

Суды поддержали госзаказчика в споре о неверном содержании итогового протокола закупки

Участника электронного аукциона на ремонт автодороги отстранили за несоответствие доптребованиям.

Он оспорил решение и сообщил контролерам, что в итоговом протоколе не отразили конкретную причину отклонения заявки.

УФАС признало жалобу частично обоснованной.

В протоколе не уточнили, почему документы участника не отвечали условиям закупки.

По Закону № 44-ФЗ он вправе это знать.

Суды с контролерами не согласились:

- Закон № 44-ФЗ не обязывает перечислять в протоколе документы, которых не было у участника. Заказчик указал всю обязательную информацию;
- в электронных процедурах протокол формируют с помощью функционала площадки. Заказчик выбирает причину отклонения из выпадающего списка, а не описывает ее вручную. Участник может узнать подробности через запрос разъяснений.

К сходным выводам приходил и 7-й ААС.

Документ:
Постановление АС Западно-Сибирского округа от 28.02.2024 по делу № А45-10909/2023.

consultant.ru

В ФАС рассказали о 58 тысяч жалоб на закупочные процедуры в 2023 году

В 2023 году по картелям оплачено штрафов более, чем на 2 млрд рублей. Возбуждено 39 уголовных дел. Лидеры по количеству выявленных нарушений – рынки дорожного хозяйства, строительства, фармацевтики, ЖКХ, организации социального питания. Об этом руководитель Федеральной антимонопольной службы (ФАС) России Максим Шаскольский сообщил в ходе «правчаса» на 562-м заседании Совета Федерации.

Он напомнил, что одним из основных направлений работы ФАС является контроль за соблюдением 44 и 223 федеральных законов о закупках.

За 2023 год нам поступило 58 тыс. жалоб на закупочные процедуры. Благодаря проведенной в 2023 году совместной работе с Советом Федерации принят так называемый сенаторский «оптимизационной пакет поправок в федеральный закон о контрактной системе», который продолжил курс оптимизации упрощения сокращения сроков закупочных процедур, – Максим Шаскольский, глава ФАС РФ.

По его словам, заключение антиконкурентных соглашений в сфере закупок для госнужд не только наносит ущерб состоянию конкуренции, но и не позволяет обеспечить эффективность расходования бюджетных средств, создает риск срыва реализации нацпректов.

«В 2023 году по уже рассмотренным делам оплачено штрафов по картелям на 2 млрд 100 млн рублей. Следственными органами по заявлениям антимонопольной службы, а также по материалам доследственных проверок, проведенных с участием антимонопольной службы, либо с использованием материалов службы, возбуждено 39 уголовных дел», – рассказал Шаскольский. Он уточнил, что лидерами по количеству выявленных нарушений по-прежнему являются рынки дорожного хозяйства, строительства, фармацевтики, ЖКХ, организации социального питания.

Напомним, поправки в закон о госзакупках подготовлены по инициативе спикера СФ Валентины Матвиенко. Вместе с группой сенаторов она разработала и внесла в нижнюю палату новеллу, которая сократила сроки закупочных процедур, а также повысила оперативность обеспечения государственных и муниципальных нужд.

По словам главы СФ, такие изменения создают условия для более быстрого и качественного использования федеральных средств на важнейших, в том числе социальных, объектах.

Автор Татьяна Томилова
Сенат Информ

ФАС: Закупки по Законам № 44-ФЗ и № 223-ФЗ: какие ошибки отметила ФАС в обзорах за январь 2024 года

В госзакупках установили лишнее условие в проекте контракта и не проверили достоверность сведений об опыте победителя. В закупках отдельных видов юрлиц ограничили конкуренцию и без оснований отклонили заявку. Об этом и не только читайте в обзоре.

По Закону № 44-ФЗ

Указали лишнее условие в проекте контракта

В проекте контракта на ремонт дороги установили условие о том, что до начала работ нужно согласовать с заказчиком состав асфальтобетонных смесей. Контролеры посчитали его лишним: техзаданием определено, что работы выполняют по ГОСТу.

В нем есть все техусловия для смесей.

Суды поддержали такое решение и среди прочего отметили: в проект контракта включили спорное условие, но не определили порядок и сроки согласования составов смесей. Выполнение этого требования зависит от воли заказчика.

Не проверили достоверность сведений об опыте победителя

Контролерам пожаловались, что заказчик неверно определил победителя конкурса: для оценки опыта тот представил недостоверную информацию о цене договора.

Жалобу признали обоснованной. Победитель представил договоры с учетом соглашений об увеличении цены. Однако, как выяснил заказчик уже после подведения итогов, соглашения с победителем не заключали.

Без оснований отклонили заявку

В закупке установили требование о наличии лицензии. Заявку одного из участников отклонили из-за того, что он не представил выписку из реестра лицензий либо копию акта лицензирующего органа о принятом решении.

Контролеры посчитали, что заявку следовало допустить:

- только сведения из реестра лицензий позволяют определить, есть ли лицензия у участника. Заказчики обязаны проверять информацию в этом источнике;
- участник представил копию лицензии и уведомление о продлении срока ее действия. По сведениям реестра лицензия действующая, значит, участник имеет специальную правоспособность.

По Закону № 223-ФЗ

Требование к опыту ограничили по территориальному признаку

Заказчик закупал услуги по техобслуживанию объекта. Для оценки опыта принимали лишь договоры, которые исполнили в зданиях конкретного города.

Контролеры сочли порядок оценки необъективным: наличие опыта на объектах в других городах не означает, что участник не сможет качественно исполнить договор.

Суд поддержал такое решение.

Сократили число участников

По условиям закупки товар не должен быть контрафактным. Это следовало подтвердить, например:

- письмом о том, что участник – производитель;
- письмом от производителя о возможности поставки продукции, если участник – дилер.

Те, кто к ним не относятся, обязаны были представить:

- документы о покупке товара, если у участника он есть;
- предварительный договор, в частности, с производителем, если продукцию приобретут после закупки.

Контролеры посчитали требование таких документов лишним, поскольку оно ограничивает участие в закупке, например тех, кто не производит товар.

Получение нужного документа по запросу участника зависит от производителя.

Он не обязан реагировать на эти запросы.

Без оснований отклонили заявку

Чтобы подтвердить успешное исполнение договора, который заявили для оценки опыта, участникам следовало представить в том числе документ о его оплате. Последний надо было заверить печатью банка и подписью его уполномоченного сотрудника.

Заявку одного из участников отклонили из-за того, что такой документ не был заверен.

Контролеры с этим не согласились:

- платежные документы подтверждают финансовые операции между контрагентами. Их непредставление не означает, что участник не сможет качественно исполнять обязательства по сделке, которую заключат по итогам тендера;
- подписанного акта приемки достаточно, чтобы подтвердить исполнение договора.

Отметим, в практике есть пример, когда при сходных обстоятельствах контролеры поддержали заказчика в том, что он отклонил заявку.

consultant.ru

В Росстандарте появится дизайн-центр для стандартизации микросхем и печатных плат

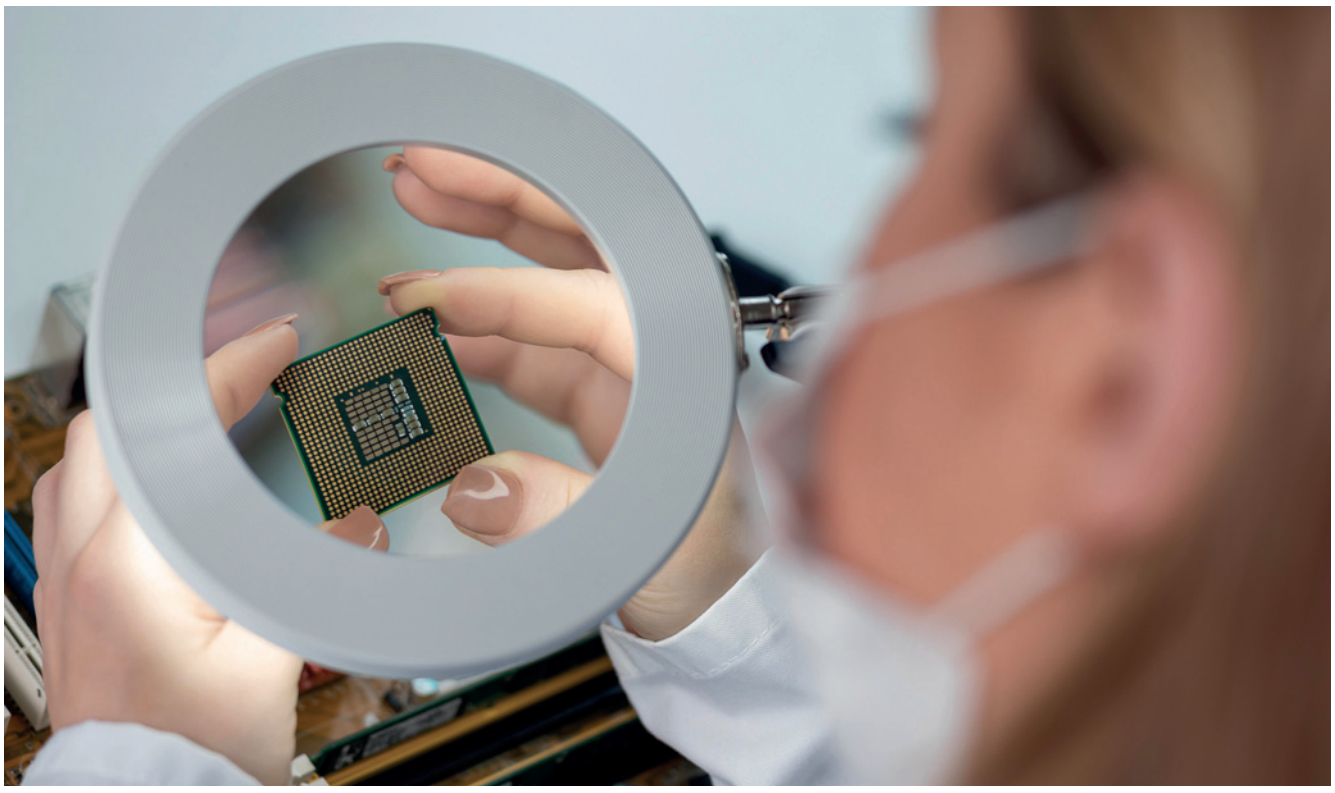

Свой дизайн-центр микроэлектроники появится при Росстандарте к 2026 г. Он займется выработкой стандартов и организацией сертификации. На создание центра выделено 1,59 млрд руб.

Дизайн-центр микроэлектроники

При Росстандарте появится свой дизайн-центр микроэлектроники для стандартизации и оценки соответствия утвержденным стандартам отечественного радиоэлектронного оборудования и сверхвысокочастотной микроэлектроники.

Это выяснили «Ведомости», изучив данные базы госзакупок.

В официальной документации Федеральной адресной инвестиционной программы указано, что на создание центра выделено 1,59 млрд руб.

Центр должен быть введен в эксплуатацию к 2026 году.

Вектор на унификацию и стандартизацию

Создание дизайн-центра можно рассматривать как некоторый вектор по направлениям унификации подходов к разработке и тестированию микроэлектроники, считает руководитель отдела НИОКР группы «Инфотактика» Юрий Силаев: «Вопросам стандартизации и сертификации на протяжении долгих лет не уделяли существенного внимания. Поэтому появление подобного дизайн-центра в ведении Росстандарта с учетом уже имеющегося широкого реестра дизайн-центров Минпромторга позволит взглянуть на отрасль именно с позиций оценки соответствия радиоэлектронного оборудования различным стандартам».

Дизайн-центр при Росстандарте займется стандартизацией микроэлектроники

Производство электроники растет в России достаточно высокими темпами. Заместитель председателя Правительства Дмитрий Чернышенко заявил в октябре 2023 г.: «Выручка отечественных дизайн-центров микроэлектроники за год увеличилась вдвое. В прошлом году производство электроники в России выросло на 15%, в текущем ожидаем прирост более 20%».

К задачам дизайн-центра при Росстандарте будут отнесены вопросы по выработке стандартов, методологий и принципов, а также организация сертификации микроэлектроники, обеспечения коммуникационный площадки между потребителями и разработчиками, полагает Силаев.

Такие сертификационные центры могут заниматься проверкой соответствия радиоэлектронного оборудования требованиям Росстандарта и выдавать документы, необходимые для поставок оборудования внутри России, например в школы, объяснил основатель и продюсер производителя образовательной робототехники «Роббо» Павел Фролов.

Место расположения центра под вопросом

Место расположения нового дизайн-центра Росстандарта, по данным издания, сейчас обсуждается.

Источник газеты, близкий к ведомству, сказал, что дизайн-центр будет создан на базе подведомственных Росстандарту ФГБУ «Институт стандартизации» и ФГАУ «Академия стандартизации, метрологии и сертификации».

Росстандарт размещал в феврале 2024 г. закупку с начальной ценой в 250 млн руб. на выполнение инженерных изысканий и разработку проектно-сметной документации на реконструкцию здания в Москве по адресу ул. Шеногина, вл. 4., где располагается ФГБУ «Институт стандартизации».

Участок на ул. Шеногина с 2019 г. не использовался, его техническое состояние требовало значительной реконструкции, в связи с этим и была размещена закупка, пояснил источник.

Но закупка на инженерные работы для нового дизайн-центра на ул. Шеногина была отменена 22 февраля 2024 г.

Из протокола рабочего совещания в министерстве промышленности, который есть в распоряжении «Ведомостей», следует, что сейчас прорабатывается вопрос передачи в пользу города участка, ранее отданного «Институту стандартизации» под строительство дизайн-центра.

Анна Любавина
cnews.ru

Региональный центр закупок сэкономил бюджету Удмуртии 3,7 млрд рублей 2023 году

За 2023 год экономия по результатам государственных и муниципальных закупок в Удмуртии составила около 3,7 млрд руб. Об этом на рабочем совещании в Госсовете Удмуртии рассказал руководитель Регионального центра закупок (РЦЗ) Константин Бушмелев, сообщает пресс-служба республиканского парламента.

В 2023 году у РЦЗ было около 2,8 тыс. заказчиков. Для сравнения – в 2018 было примерно 1,5 тыс. С того же года почти в 10 раз увеличилось число обработанных документов: с 25 тыс. до 230 тыс.

В 2023 году РЦЗ внедрили цифровые платежи в ГИС ЕИС для заказчиков. Теперь бюджетные заявки формируются в АИС «WEB-ТОРГИ-КС» и проходят согласование в минфине республики. Затем РЦЗ проверяет контрольные цены заявок. После этого они вносятся в проект бюджета.

РЦЗ планирует дальнейшую централизацию закупок и усовершенствование системы.

Депутаты Госсовета обратили особое внимание на крупные закупки для строительства и ремонта объектов инфраструктуры и социальной сферы, которые финансируются из госбюджета в рамках нацпроектов и федеральных программ. Они отметили, что необходимо проработать случаи, когда конкурс выигрывает подрядчик, который фактически не может выполнить контракт.

«Надо посмотреть, из-за чего это происходит, что какой-то процент подрядчиков уже после проведения конкурса отказывается, не выполняют условия. Деньги в бюджете заложены, а результата нет. Это надо детально проанализировать, и раз мы сегодня все закупки объединили, эта работа должна быть на высоком качественном уровне»,– отметил председатель Госсовета Владимир Невоструев.

Парламентарии также интересовались возможностью установить персональную ответственность за сопровождение и реализацию контракта.

Напомним, что РЦЗ был создан в 2017 году для автоматизации процесса закупок заказчиков Удмуртии и их централизации по требованию федеральных законов 44-ФЗ и 223-ФЗ.

Коммерсант

Власти Саратова готовы заплатить 5 млн рублей за снос сгоревшего дома

В Саратове ищут подрядчика на снос сгоревшего дома по адресу ул. Кутякова 146 за 5 млн руб.

Соответствующий аукцион на сайте «Госзакупки» объявила администрация Кировского района.

За упомянутую сумму подрядчику предстоит демонтировать трехэтажное здание 1935 года постройки в течение 60 рабочих дней. Приступить к работам необходимо 28 марта.

Заявки принимаются до 13 марта 2024 года, а итоги чиновники намерены подвести 14 марта.

Дом загорелся вечером 28 января 2024 года. Площадь пожара составила 140 квадратных метров; в тушении принимали участие шесть пожарных расчетов. Пострадавших не было.

Никита Маркелов
Коммерсант

В Челябинске на въезде в Новосинеглазово хотят построить мост за 616 млн рублей

Комитет дорожного хозяйства Челябинска объявил аукцион на строительство путепровода над железной дорогой на въезде в поселок Новосинеглазово. Начальная цена контракта составляет 616,3 млн руб. Информация опубликована на портале госзакупок. Объект будут возводить в рамках национального проекта «Безопасные качественные дороги». Протяженность двухполосного путепровода превысит 608 м. Ширина проезжей части без учета разделительных полос составит 7,5 м. Для пешеходов предусмотрены тротуары шириной от 1,5 до 3 м. Строительство путепровода планируется завершить в 2026 году.

В пресс-службе мэрии напоминают, что строительство «столь важного» для жителей Новосинеглазово объекта глава Челябинска Наталья Котова анонсировала еще в 2019 году. Из-за железнодорожного переезда автомобилисты и общественный транспорт испытывают проблемы при въезде и выезде из Новосинеглазово. Заявки на участие в аукционе принимаются до 13 марта. Торги запланированы на 15 марта.

Коммерсант

Информационное сообщение

ООО «Газпром трансгаз Ухта» извещает о проведении торгов по продаже имущества

Продавец:
ООО «Газпром трансгаз Ухта».
Прием заявок на участие в торгах с 09:00 07.03.2024 до 18:00 05.04.2024 г.
Рассмотрение заявок с 09:00 до 18:00 08.04.2024 г.
Торги 12:00 09.04.2024 г.

Место проведения торгов:
ООО ЭТП ГПБ (https://etp.gpb.ru/).
Тел.: 8-8216-77-22-53, 8-8216-77-25-87, 8-800-100-66-22,
rstefanov@sgp.gazprom.ru, snuriev@sgp.gazprom.ru.
Имущество: 12 лотов.
Полный текст Извещения опубликован
на сайте ООО «Газпром трансгаз Ухта» http://ukhta-tr.gazprom.ru/noncore-assets
и на сайте ООО ЭТП ГПБ (https://etp.gpb.ru/).

ООО «Газпром трансгаз Санкт-Петербург» извещает о проведении открытых торгов в электронной форме по продаже недвижимого имущества

Собственник:
ООО «Газпром трансгаз Санкт-Петербург».
Организатор торгов и порядок подачи заявок:
ООО ЭТП ГПБ, https://etp.gpb.ru.
Контактные телефоны:
8-800-100-66-22, +7 (812) 455-12-00 доб. 38-082.
Дата проведения торгов: 10.04.2024 г. в 11:00 (МСК).
Дата начала приема заявок: 07.03.2024 г.
Дата и время окончания приёма заявок: 08.04.04.2024 г. года в 15:00 (МСК).

Предмет продажи:
Лот № 1 – квартира,
расположенная по адресу:
Тверская область, город Торжок, Калининское шоссе, дом 37, квартира 11.
Начальная цена:
1 758 000 рублей 00 копеек, НДС не облагается.
Лот № 2 – квартира,
расположенная по адресу:
Тверская область, город Торжок, Калининское шоссе, дом 37в, квартира 11.
Начальная цена:
1 758 000 рублей 00 копеек, НДС не облагается.

Полное информационное извещение о процедуре торгов находится на сайте https://etp.gpb.ru.

ООО «Газпром трансгаз Москва» извещает о проведении торгов (публичного предложения) в электронной форме на право заключения договоров купли-продажи имущества

Собственник:
ООО «Газпром трансгаз Москва».
Организатор торгов:
ООО ЭТП ГПБ, https://etp.gpb.ru.
Контактные телефоны:
8-800-100-66-22, 8 (495) 817-04-40, 8 (495) 817-02-57.
Порядок подачи заявок:
в соответствии с документацией в электронной форме
и Регламентом ЭТП ГПБ https://etp.gpb.ru/
Дата проведения конкурентной процедуры:
09.04.2024 в 11:00 (время московское).
Дата и время начала приема заявок:
07.03.2024 с 10:00 (время московское).
Дата и время окончания приема заявок:
08.04.2024 до 15:00 (время московское).
Предмет торгов:
1. Дом оператора, право аренды земельного участка.
Место нахождения Имущества:
Брянская область, Злынковский район, г. Злынка, улица Советская, д.101.
2. Дом операторов, право аренды земельного участка.
Место нахождения Имущества:
Брянская область, Выгоничский район, деревня Бабинка, улица Полевая, д.1А.
Полная информация о процедуре размещена на официальном сайте Организатора
https://etp.gpb.ru.

ООО «Газпром трансгаз Москва» извещает о проведении торгов (публичное предложение) в электронной форме на право заключения договоров купли-продажи имущества

Собственник:
ООО «Газпром трансгаз Москва».
Организатор торгов:
ООО ЭТП ГПБ, https://etp.gpb.ru.
Контактные телефоны:
8-800-100-66-22, 8 (495) 817-04-40, 8 (495) 817-02-57.
Порядок подачи заявок:
в соответствии с документацией в электронной форме
и Регламентом ЭТП ГПБ https://etp.gpb.ru/
Дата проведения конкурентной процедуры:
09.04.2024 в 11:00 (время московское).
Дата и время начала приема заявок:
07.03.2024 с 10:00 (время московское).
Дата и время окончания приема заявок:
08.04.2024 до 15:00 (время московское).
Предмет продажи:
1. Часть жилого дома, право аренды земельного участка.
Место нахождения Имущества:
Воронежская область, Лискинский район, с. Копанище, ул. Молодежная, д. 2-б, пом. 1.
2. Часть жилого дома, право аренды земельного участка.
Место нахождения Имущества:
Воронежская область, Лискинский район, с. Копанище, ул. Молодежная, д. 2-б, пом. 2.
Полная информация о процедуре размещена на официальном сайте:
https://etp.gpb.ru.

Информационное сообщение

ООО «Газпром трансгаз Ставрополь» извещает о проведении торгов по продаже имущества

Продавец:
ООО «Газпром трансгаз Ставрополь».
Прием заявок на участие в торгах:
с 07 марта 2024 г. с 10:00 (МСК) до 05 апреля 2024 г. 18:00 (МСК).
Торги:
09 апреля 2024 г. в 12:00 (МСК).
Место проведения торгов:
ООО ЭТП ГПБ.
Полный текст извещения указан на сайте https://etp.gpb.ru/
Тел.: 8(495)1500661, 8(800)2220760, 8(86545)79-114.
Предмет продажи:
Дом оператора ГРС с сараем, 148,6 кв.м.,
местоположение:
Ставропольский край, Ипатовский район, с. Софиевка, ул. Пролетарская,136.
Начальная цена:
534 000,00 руб. в т.ч. НДС.
Минимальная цена:
320 400,00 в т.ч. НДС.

ООО «ЦГБ» извещает о проведении торгов (открытый аукцион) в электронной форме на право заключения договора купли-продажи имущества

Собственник: ООО «ЦГБ».
Организатор торгов: ООО ЭТП ГПБ, https://etp.gpb.ru.
Контактные телефоны: 8-800-100-66-22: 8-912 846 5097.
Порядок подачи заявок:
в соответствии с документацией в электронной форме
и Регламентом ЭТП ГПБ https://etp.gpb.ru/
Дата проведения конкурентной процедуры:
05.04.2024 в 11:00 (время московское).
Дата и время начала приема заявок:
04.03.2024 с 10:00 (время московское).
Дата и время окончания приема заявок:
03.04.2024 до 18:00 (время московское).
Предмет продажи:
Цех по ремонту № 1,
расположенный по адресу:
г. Новый Уренгой, Восточная промзона, панель «В».
Начальная цена: 88 631 010,17 рублей, с НДС.

ООО «Авиапредприятие «Газпром авиа» извещает о проведении торгов (открытый аукцион) в электронной форме по продаже на право заключения договора купли-продажи имущества

Собственник:
ООО «Авиапредприятие «Газпром авиа».
Организатор торгов и порядок подачи заявок:
ООО ЭТП ГПБ, https://etp.gpb.ru.
Контактные телефоны:
8-800-222-07-60, +7 (812) 704-05-42.
Дата проведения торгов:
04.04.2024 в 12:00 (МСК).
Дата и время начала приема заявок:
04.03.2024 с 12:00 (МСК).
Дата и время окончания приема заявок:
03.04.2024 до 15:00 (МСК).
Предмет продажи:
Лот 1 – Унифицированный моторный подогреватель ЗИЛ-УМП-350-131,
гос. номер С058МА 90.
Начальная цена: 288 000,00 рублей, с НДС.

ООО «Газпром трансгаз Ставрополь» извещает о проведении торгов по продаже имущества

Продавец: ООО «Газпром трансгаз Ставрополь».
Прием заявок на участие в торгах:
с 07 марта 2024 г. с 10:00 (МСК) до 05 апреля 2024 г. 18:00 (МСК).
Торги: 09 апреля 2024 г. в 12:00 (МСК).
Место проведения торгов: ООО ЭТП ГПБ.
Полный текст извещения указан на сайте https://etp.gpb.ru/
Тел.: 8(495)1500661, 8(800)2220760, 8(87951)46466, 8(8652)229-062.
Предмет продажи:
1) Теплосети 25-ти квартирного жилого дома, инв.№ 06-1071,
протяженность: 34,09 м.
2) Центральные теплосети 25-ти квартирного жилого дома, инв.№ 06-1072,
протяженность: 330,04 м.
Местоположение:
Ставропольский край, Минераловодский р-н, пос. Новотерский.
Реализуются одним лотом.
Начальная цена: 2 004 000,00 руб., в т.ч. НДС.
Минимальная цена: 1 402 800,00 руб., в т.ч. НДС.

ООО «ЦГБ» извещает о проведении торгов (открытый аукцион) в электронной форме на право заключения договора купли-продажи имущества

Собственник: ООО «ЦГБ».
Организатор торгов: ООО ЭТП ГПБ, https://etp.gpb.ru.
Контактные телефоны:
8-800-100-66-22: 8-912 846 5097.
Порядок подачи заявок:
в соответствии с документацией в электронной форме
и Регламентом ЭТП ГПБ https://etp.gpb.ru/
Дата проведения конкурентной процедуры:
05.04.2024 в 11:00 (время московское).
Дата и время начала приема заявок:
04.03.2024 с 10:00 (время московское).
Дата и время окончания приема заявок:
03.04.2024 до 18:00 (время московское).
Предмет продажи: База,
расположенная по адресу:
г. Оренбург, ул. Донгузская д. 62.
Начальная цена: 65 838 240,00 рублей, с НДС.

ООО «Газпром трансгаз Москва» извещает о проведении торгов (открытого аукциона) в электронной форме на право заключения договоров купли-продажи имущества

Продавец: ПАО «Газпром».
Организатор торгов: ООО ЭТП ГПБ, https://etp.gpb.ru.
Контактные телефоны: 8-800-100-66-22, 8 (495) 817-04-40, 8 (495) 817-02-57.
Порядок подачи заявок:
в соответствии с документацией в электронной форме
и Регламентом ЭТП ГПБ https://etp.gpb.ru/
Дата проведения аукциона:
12.04.2024 г. в 11:00 (МСК).
Дата начала приема заявок:
07.03.2024 г. с 10:00 (МСК).
Дата и время окончания приёма заявок:
11.04.2024 г. в 15:00 (МСК).
Предмет торгов:
лом черных и цветных металлов.
Реализуется 4 лотами.
Полная информация о процедуре размещена на официальном сайте Организатора
https://etp.gpb.ru.

АО «ГЕОТЕК» извещает о проведении торгов на право заключения договора купли-продажи недвижимого имущества

Собственник: АО «ГЕОТЕК», тел.: 8 (495) 589-12-11 доб. 344.
Форма проведения торгов: аукцион в электронной форме.
Организатор торгов:
ООО ЭТП ГПБ, тел.:8 (800) 222-07-60, 8 (495) 276-00-51 доб. 423.
Документация о торгах размещается на сайте:
ЭТП ГПБ https://etp.gpb.ru/.
Дата и время начала приема заявок:
04.03.2024 г. с 10:00 (время московское).
Дата и время окончания приема заявок:
08.04.2024 г. до 18:00 (время московское).
Дата начала проведения торгов в электронной форме:
10.04.2024 г. в 12:00 (время московское).
Сведения об имуществе:
Лот 1: Административное здание,
адрес: Томская область, г. Колпашево, пер. Чапаева, д. 21.
Начальная цена: 2 390 000,00 рублей (НДС включен).
Лот 2: Административное здание,
адрес: Томская область, г. Колпашево, пер. Чапаева, д. 23.
Начальная цена: 5 990 000,00 рублей (НДС включен).
Полный текст извещения на сайте в сети Интернет: http://etpgpb.ru.

АО «ГЕОТЕК» извещает о проведении торгов на право заключения договора купли-продажи недвижимого имущества

Собственник:
АО «ГЕОТЕК», тел.: 8 (495) 589-12-11 доб. 344.
Форма проведения торгов:
аукцион в электронной форме.
Организатор торгов:
ООО ЭТП ГПБ, тел.:8 (800) 222-07-60, 8 (495) 276-00-51 доб. 423.
Документация о торгах размещается на сайте:
ЭТП ГПБ https://etp.gpb.ru/.
Дата и время начала приема заявок:
01.03.2024 г. с 10:00 (время московское).
Дата и время окончания приема заявок:
01.04.2024 г. до 18:00 (время московское).
Дата начала проведения торгов в электронной форме:
03.04.2024 г. в 12:00 (время московское).
Сведения об имуществе:
Двухкомнатная квартира на 1 этаже,
адрес:
ЯНАО, Пуровский р-н, пгт. Уренгой, Второй Микрорайон, д.22, кв.10.
Начальная цена: 2 200 000,00 рублей (без НДС).
Условия оплаты: Оплата в рассрочку до 6 месяцев.
Полный текст извещения на сайте в сети Интернет: http://etpgpb.ru.

Информационное сообщение

Информационное сообщение о продаже нежилого административного здания офисного назначения, расположенного по адресу: Москва, ул. Бакунинская, д. 52, стр. 1, путем проведения публичного предложения в электронной форме

Собственник:
ООО «Газпром межрегионгаз Москва».
Организатор торгов:
ООО ЭТП ГПБ, https://etp.gpb.ru.
Контактные телефоны:
8-800-100-66-22, 8 (495) 662-15-50, 8 (495) 817-28-25, 8 (812) 609-76-22,
8 (812) 609-76-24, 8 (812) 609-57-38, 8 (812) 609-51-62.
Порядок подачи заявок:
в соответствии с документацией в электронной форме
и Регламентом ЭТП ГПБ https://etp.gpb.ru/.
Дата проведения публичного предложения:
04.04.2024 г. в 12:00 (МСК).
Дата начала приема заявок:
04.03.2024 г. с 12:00 (МСК).
Дата и время окончания приёма заявок:
02.04.2024 г. 18:00 (МСК).
Предмет продажи:
нежилое административное здание офисного назначения
площадью 1 493,1 кв.м (двухэтажное, с мансардой), о
борудованное для размещения банковского учреждения,
расположенное по адресу:
г. Москва, ул. Бакунинская, д. 52, стр. 1.
Цена первоначального предложения:
258 000 000,00 рублей, с НДС/215 000 000,00 рублей без НДС.
Минимальная цена:
206 400 000,00 рублей, с НДС/172 000 000,00 руб. без НДС.

Полная информация о проводимых торгах по продаже имущества размещена
на сайте Организатора торгов (ЭТП ГПБ):
https://etpgpb.ru;
специализированном сайте Группы Газпром по реализации непрофильных активов:
https://www.gazpromnoncoreassets.ru;
сайте Собственника имущества:
https://gazmsk.ru.

ООО «Илимпейская геофизическая экспедиция» извещает о проведении торгов на право заключения договора купли-продажи недвижимого имущества

Собственник:
ООО «Илимпейская геофизическая экспедиция»,
тел.: 8 (495) 589-12-11 доб. 344.
Форма проведения торгов:
аукцион в электронной форме.
Организатор торгов:
ООО ЭТП ГПБ,
тел.:8 (800) 222-07-60, 8 (495) 276-00-51 доб. 423.
Документация о торгах размещается на сайте:
ЭТП ГПБ https://etp.gpb.ru/.
Дата и время начала приема заявок:
01.03.2024 г. с 10:00 (время московское).
Дата и время окончания приема заявок:
01.04.2024 г. до 18:00 (время московское).
Дата начала проведения торгов в электронной форме:
03.04.2024 г. в 12:00 (время московское).
Сведения об имуществе:
Лот 1: Квартира на 1 этаже,
адрес:
Красноярский край, Енисейский р-н, с. Верхнепашино, ул. Строителей, д. 7, кв. 2.
Начальная цена:
1 350 000,00 рублей (НДС не облагается).
Лот 2: Квартира на 5 этаже,
адрес:
Красноярский край, г. Енисейск, ул. Ленина, д. 8, кв. 17.
Начальная цена:
2 500 000,00 рублей (НДС не облагается).
Условия оплаты:
Оплата в рассрочку до 12 месяцев.

Полный текст извещения на сайте в сети Интернет:
http://etpgpb.ru.

ООО «Газпром добыча Краснодар» извещает о проведении торгов (открытого аукциона) в электронной форме на право заключения договора купли-продажи имущества

Собственник:
ООО «Газпром добыча Краснодар».
Организатор торгов и порядок подачи заявок:
ООО ЭТП ГПБ, https://etp.gpb.ru.
Контактные телефоны:
8-800-100-66-22, 8 (861) 200-49-00 доб. 333-41.
Дата проведения торгов:
08.04.2024 г. в 12:00 (МСК).
Дата начала приема заявок:
07.03.2024 г. с 10:00 (МСК).
Дата и время окончания приёма заявок:
04.04.2024 года в 18:00 (МСК).
Предмет продажи:
1. Наружная сеть газопровода пос. Хатукай, кадастровый номер 01:03:2300070:147;
наружная сеть газоснабжения, кадастровый номер 01:03:0000000:995;
сеть газоснабжения наружная, кадастровый номер 01:03:2300070:146;
здание ГРП, кадастровый номер 01:03:2300001:158.
Место расположения:
Республика Адыгея, Красногвардейский район, аул. Хатукай.
Начальная цена:
923 400,00 рублей, в т.ч. НДС.
2. Сети газоснабжения индивидуальной застройки, общей протяженностью 2 608,14 м.,
кадастровый номер: 01:05:0200001:766.
Место расположения:
Республика Адыгея, Тахтамукайский район, пгт. Яблоновский, ул. Фрунзе.
Начальная цена:
3 493 200,00 рублей, в т.ч. НДС.

ООО «Газпром трансгаз Москва» извещает о проведении торгов (публичного предложения) в электронной форме на право заключения договоров купли-продажи имущества

Собственник:
ООО «Газпром трансгаз Москва».
Организатор торгов:
ООО ЭТП ГПБ, https://etp.gpb.ru.
Контактные телефоны:
8-800-100-66-22, 8 (495) 817-04-40, 8 (495) 817-02-57.
Порядок подачи заявок:
в соответствии с документацией в электронной форме
и Регламентом ЭТП ГПБ https://etp.gpb.ru/
Дата проведения конкурентной процедуры:
09.04.2024 в 11:00 (время московское).
Дата и время начала приема заявок:
07.03.2024 с 10:00 (время московское).
Дата и время окончания приема заявок:
08.04.2024 до 15:00 (время московское).
Предмет торгов:
1. Часть жилого дома, право аренды земельного участка.
Место нахождения Имущества:
Воронежская область, Острогожский район, х.Ново-Успенка, ул. Воронежская, д. 103, пом. 2.
2. Часть жилого дома, право аренды земельного участка.
Место нахождения Имущества:
Воронежская область, Подгоренский район, сл. Сагуны, ул. Грушевка, д. 44А, пом. 1.
3. Часть жилого дома, право аренды земельного участка.
Место нахождения Имущества:
Воронежская область, Подгоренский район, сл. Сагуны, ул. Грушевка, д. 44А, пом. 2.
Полная информация о процедуре размещена на официальном сайте Организатора
https://etp.gpb.ru.

Издатель:
ООО «Аукционный Вестник»
Адрес:
129226, г. Москва, пр. Мира, д. 131, оф. 3
Зарегистрировано в Федеральной службе
по надзору в сфере связи,
информационных технологий
и массовых коммуникаций

Свидетельство о регистрации СМИ
ПИ № ФС77-50336 от 21 июня 2012 г.
ПИ № ФС77-80496 от 15 марта 2021 г.
Главный редактор: Федотова Татьяна
Верстка: Гвоздь Светлана
телефон: +7 (495) 225-30-95
e-mail: info@avestnik.ru
2253095@mail.ru

Мнение издателя и редакции может
не совпадать с мнением авторов.
Рукописи не возвращаются
и не рецензируются
•
Издатель и редакция не несут ответственности
за содержание информационных сообщений
и рекламных материалов

Перепечатка материалов (полностью
или частично) без письменного
разрешения редакции запрещена
•
Подписано в печать от 06.03.2024 в 23:00
Отпечатано
в типографии ООО "Кардинал".
129346, г. Москва, ул. Коминтерна, д. 20/2.

Объем 8 полос. Формат А3.
Заказ № 116-03.
•
Газета распространяется на территории
Российской Федерации
•
Московский тираж 10 000 экз.
Региональный тираж 45 000 экз.
Распространяется бесплатно.